

ASPAMITE

2021

MEMORIA DE ACTIVIDADES AÑO 2021



ASOCIACIÓN DE PAIS DE PERSOAS CON DIVERSIDADE FUNCIONAL DE TEO

TRAVESÍA DAS GALANAS, 71 – CALO

15886 TEO

TELÉFONO: 629322601

ÍNDICE

Saúdo do Presidente	3
Quen somos	4
Xunta directiva	5
Organigrama da asociación	6
Socios	7
Servizos prestados	8
Actividades realizadas	13
Melloras da asociación	33
Axudas e subvencións	34
Colaboradores	36
Asпамite na prensa e nas redes sociais	37

SAÚDO DO PRESIDENTE

Un ano mais, queremos facervos partícipes de todo o que se fixo nos Centros ASPAMITE, Ocupacional e de Día, durante o ano 2021.

Pouco a pouco fomos recuperando, en parte, a normalidade, non obstante o protocolo COVID obrigounos a adaptar todas as actividades, tanto as internas como as externas.

Os nosos usuarios puideron volver a realizar actividades de exterior: Piscina, Educación Física, Autonomía e manexo do Euro, etc., sempre mantendo as medidas de seguridade establecidas.

Tamén recuperamos os talleres que realizamos no interior dos Centros: Cestería, Confección de Alfombras, Encadernación, Cociña, Ensartado, Educación Musical, Pilates, Fisioterapia, etc.

Para ASPAMITE a calidade do servizo é o mais importante, que os usuarios realicen todo o programa de actividades coa maior satisfacción e comodidade é o noso obxectivo.

As reformas globais dos dous Centros, coa importante inversión que supuxo, permite ao persoal do centro e aos usuarios traballar nun entorno mais axeitado.

A gran profesionalidade do persoal, a súa capacidade de reinventarse para manter activos aos usuarios cada día, a súa implicación e dispoñibilidade, permítelle aproveitar as capacidades individuais. Este é un valor que fai diferente a ASPAMITE e do cal estamos orgullosos.

Vimos arrastrando dende o 2020 as consecuencias do peche de mais de seis meses e coa necesidade dun gran investimento para poder reiniciar a actividade. A Xunta Directiva espera que o 2022 sexa o ano de inicio real de recuperación.

Coa axuda e o traballo de todos, esperamos captar novos socios e colaboradores para conseguir a meta de recuperación, non dubidamos en que así será.

Queremos recordar e agradecer a aportación económica dos Organismos Oficiais, Empresas privadas, Colaboradores e Socios de ASPAMITE, sen esta colaboración non sería posible a continuidade da Entidade.

ASPAMITE sempre está a vosa disposición, dada a situación actual e coas medidas axeitadas, tendes as portas abertas.

Todos os que formamos parte de ASPAMITE, agardámosvos.

Moitas grazas.

Ángel J. Morón Pérez

QUEN SOMOS

ASPAMITE é a Asociación de Pais de Persoas con Diversidade Funcional do concello de Teo que foi formada para mellorar as condicións de vida das persoas afectadas por algunha discapacidade. Actualmente atende a 14 persoas no Centro Ocupacional e a 10 personas no Centro de Día.

Ten o seu domicilio social en Travesía das Galanas, 71 – Calo - CP 15886 Teo (A Coruña), nun local cedido polo Concello de Teo durante 50 anos e o seu número da tarxeta de identificación fiscal é G/15513641.

Os seus **Estatutos** foron visados e incorporados ao Rexistro Provincial de Asociacións, con data 17 de marzo de 1995. Posteriormente, foron modificados e inscritos na Consellería de Xustiza da Xunta de Galicia co nº 3911/1ª con data 15 de febreiro do 2005.

Rexistros nos que figura Aspamite e recoñecementos da Asociación:

- Rexistro da Consellería da Vicepresidencia e do Benestar Social da Xunta de Galicia co número E-863.
- Recoñecida entidade de carácter social dende o 25 de xaneiro de 2005.
- Censo de Asociacións e Entidades culturais e deportivas do Concello de Teo con data 2 de novembro de 2001.
- Declarada Entidade de Utilidade Pública segundo a Orde Ministerial 3014/2008 do 30 de setembro.
- Convenio das prazas coa Xunta de Galicia dende o ano 2009.

O ámbito de actuación da asociación, comezou sendo o término territorial do Concello de Teo pero na actualidade, atendemos tamén a persoas con diversidade funcional dos concellos de Santiago de Compostela, Boqueixón, Rois, Padrón e A Estrada.

XUNTA DIRECTIVA



ORGANIGRAMA DA ASOCIACIÓN

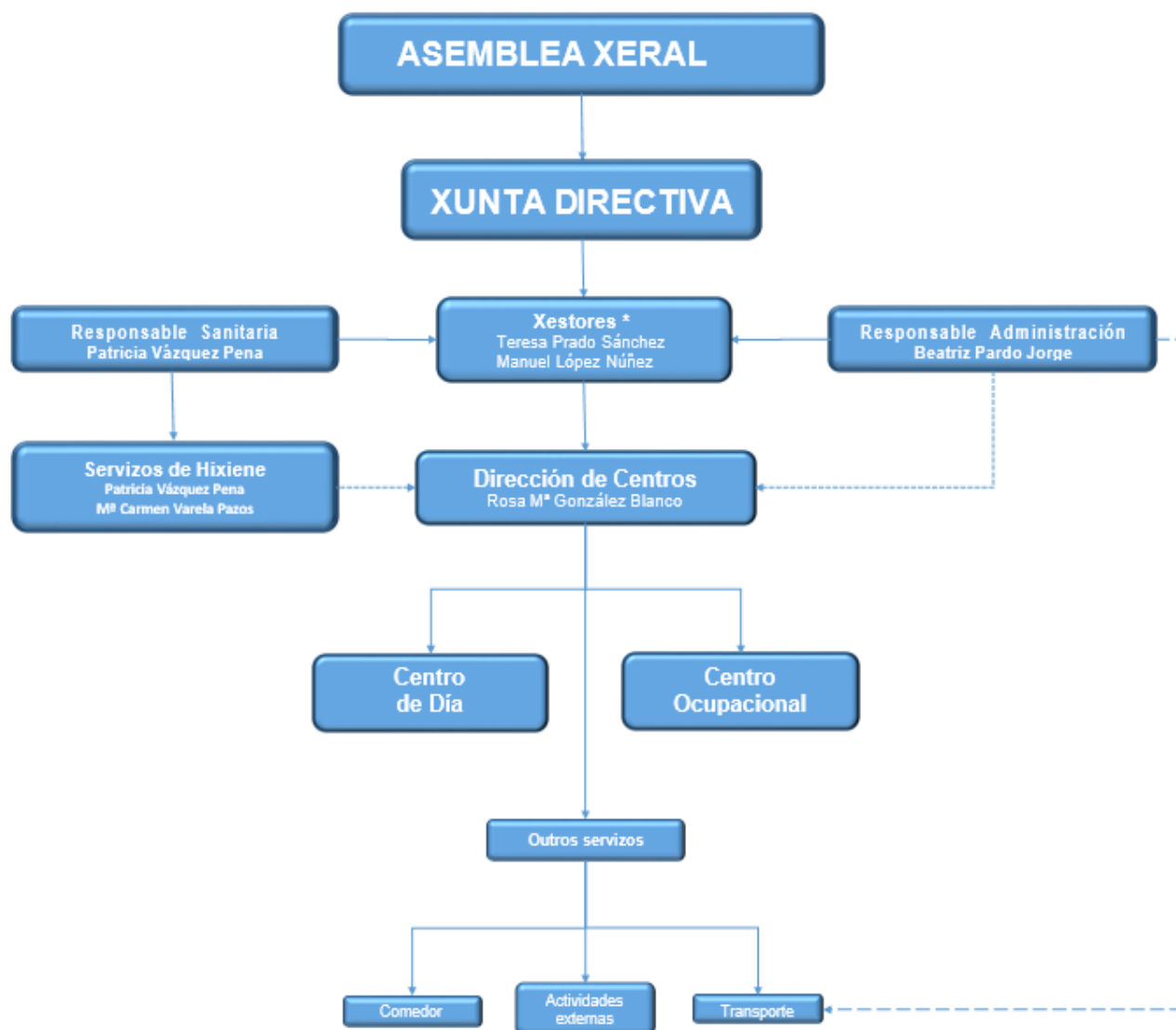

(*)O papel dos Xestores de staff é o de apoiar, asistir, axudar, aconsellar ou asesorar aos propios membros da Xunta Directiva para a consecución dos obxectivos fundamentais de Asпамite e servir de enlace entre esta e o persoal contratado.

SOCIOS

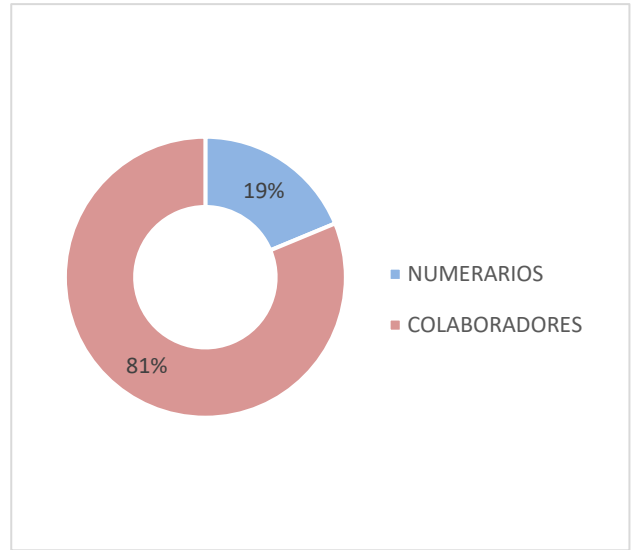
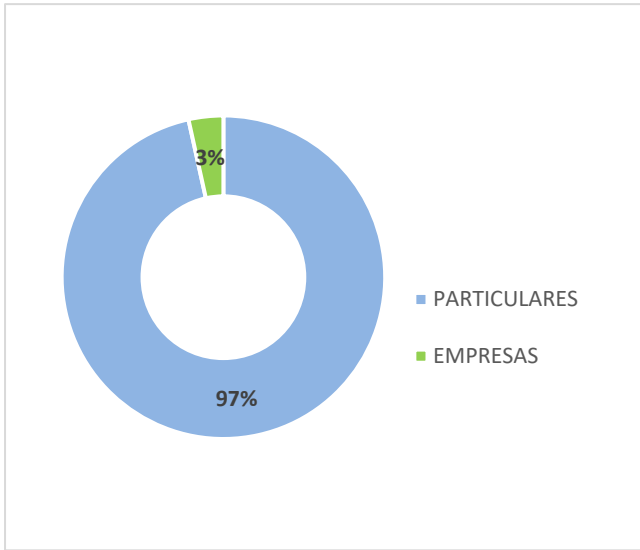

SOCIOS POR CONCELLOS

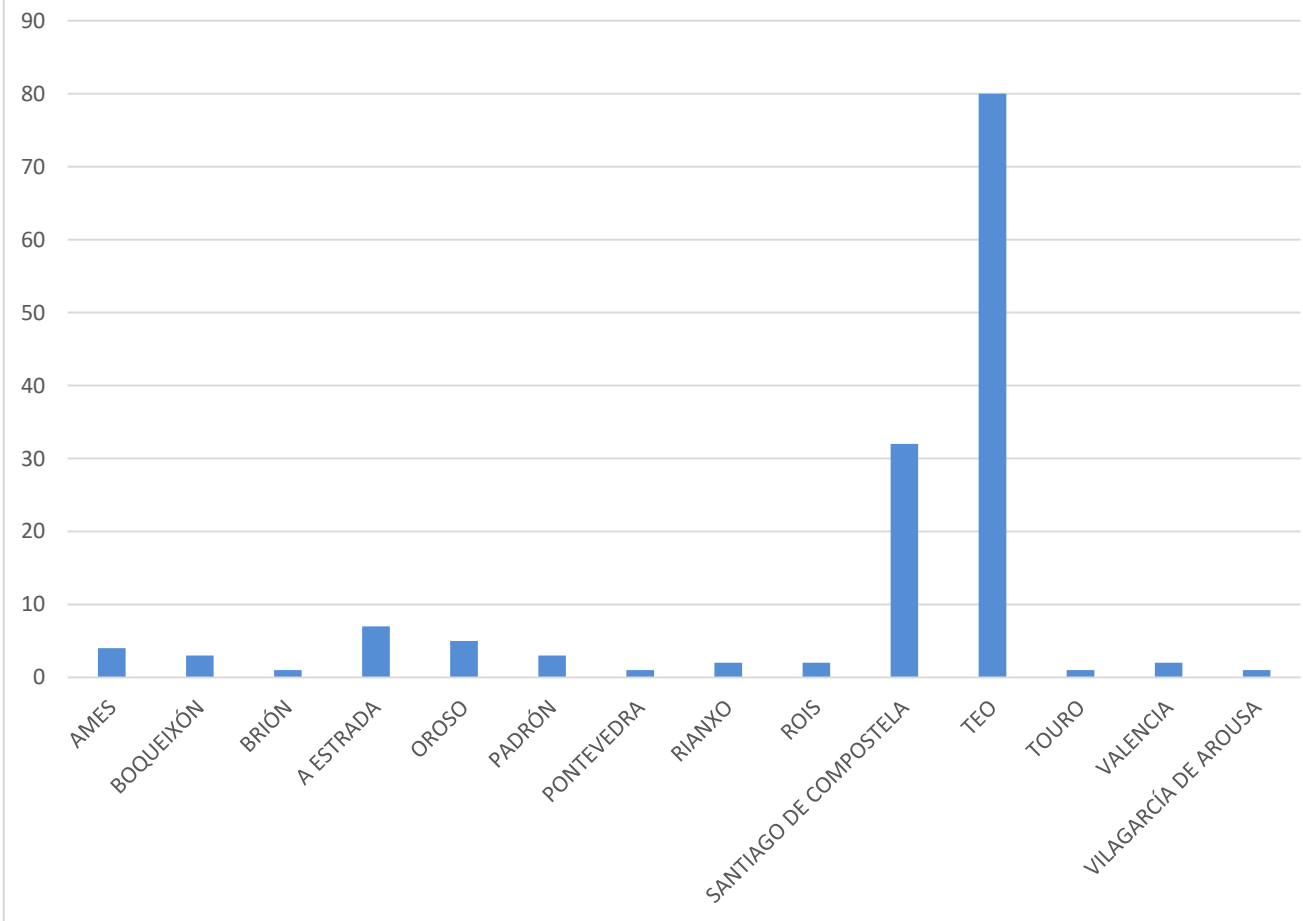

SERVIZOS PRESTADOS

1.- CENTRO DE DÍA

O Centro de Día Asпамite créase no ano 2009 para dar resposta a 10 persoas con discapacidade e con necesidades de apoio extenso e xeneralizado, en situación de dependencia.

Este servizo constitúe un recurso social necesario, onde o principal obxectivo que se persegue é facilitar unha atención habilitadora integral, mediante a posta en práctica de programas nos ámbitos persoal e social e así desenvolver o máximo posible as capacidades individuais dos usuarios/as, co fin de conseguir un axuste persoal e social axeitado que os leve a unha plena integración e normalización das súas condicións de vida.

O horario do centro é de 12:00 a 19:15 horas e o calendario previsto ocupa 11 meses laborais ao ano e un mes de vacacións, agosto.

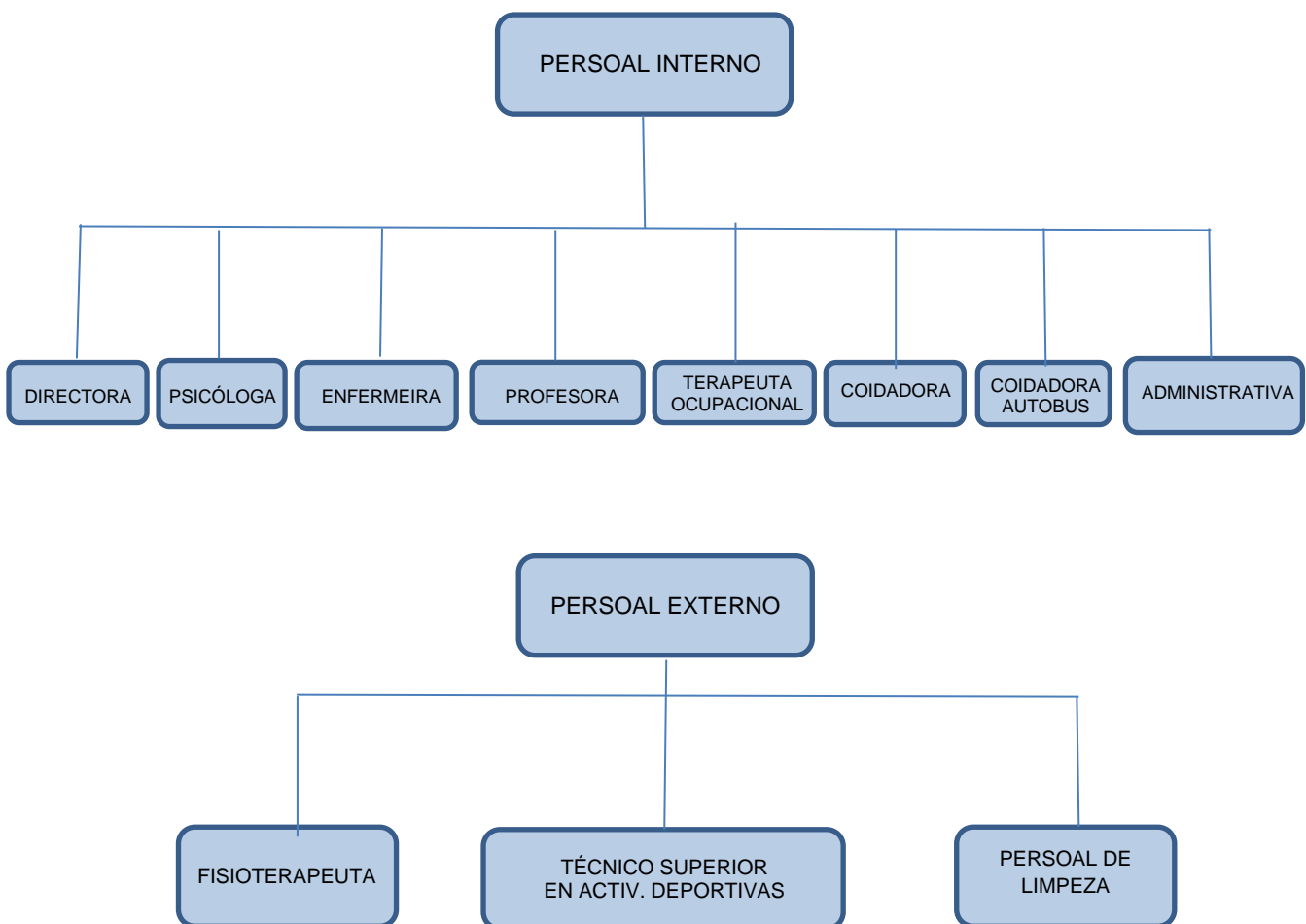

As **condicións** para poder ser usuario do Centro de día son as que seguen:

- Ter entre 16 e 59 anos
- Recoñecida unha minusvalía => 65% e necesidade de axuda de terceira persoa
- Necesidade de apoio extenso e xeneralizado
- Empadroado nalgún concello de Galicia polo menos un ano



- Homes e mulleres, con discapacidade e necesidades de apoio extenso e xeneralizado, e/ou en situación de dependencia.
- A idade de admisión no Centro será de 16 a 59 anos.
- Requírese estar empadroado nalgún concello de Galicia, como mínimo durante un ano completo inmediatamente anterior ao seu ingreso no centro.
- Ter recoñecido un grado de minusvalía igual ou superior ao 65% polos Equipos de Valoración e Orientación e contar con necesidade de axuda de terceira persoa.

2.- CENTRO OCUPACIONAL

O Centro Ocupacional Asпамite créase no ano 2009 para dar resposta a 15 persoas con necesidades de apoio límite e intermitente.

Este servizo constitúe un recurso social fundamental para a atención de todas aquelas persoas con posibilidades de desenvolver as súas capacidades en áreas formativo-laborais e/ou ocupacionais, favorecendo así a calidade de vida dos seus usuarios e a súa inclusión social.

O horario do centro é de 12:00 a 19:15 horas e o calendario previsto ocupa 11 meses laborais ao ano e un mes de vacacións, agosto.

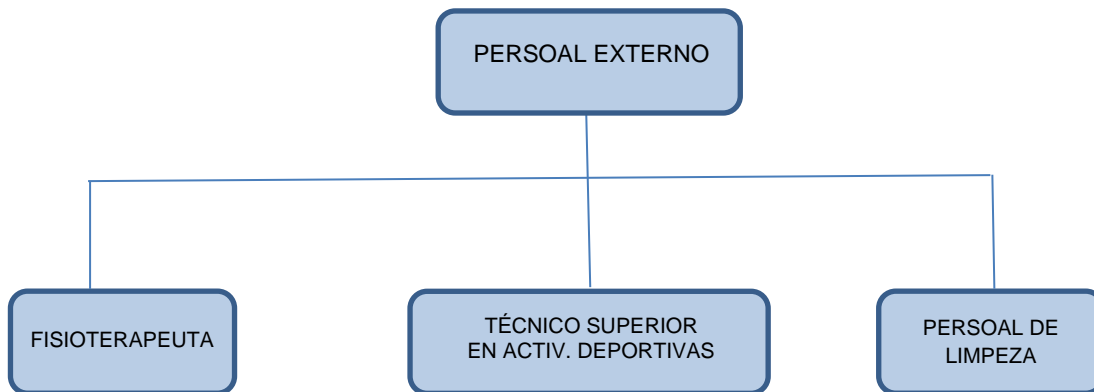
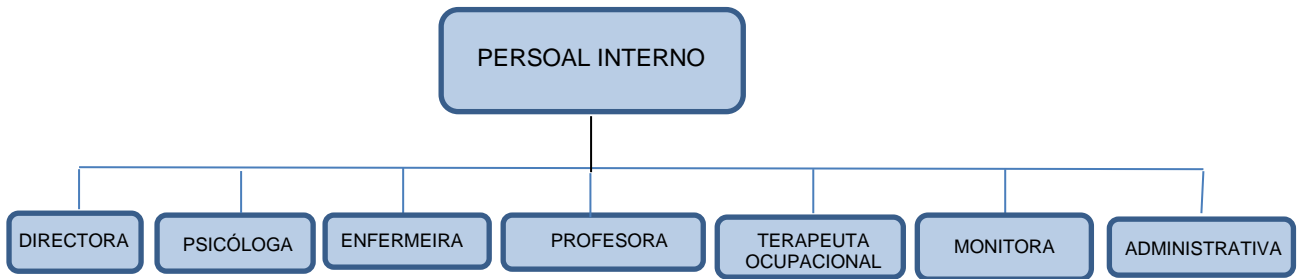

As **condicións** para poder ser usuario do Centro Ocupacional son as que seguen:

- Ter entre 18 e 59 anos
- Recoñecida unha minusvalía => 33%
- Necesidade de apoio límite e intermitente
- Empadroado nalgún concello de Galicia polo menos un ano



- Homes e mulleres, con discapacidade e necesidades de apoio límite e intermitente.
- A idade de admisión no centro será de 18 a 59 anos.

- Requírese estar empadroado nalgún concello de Galicia, como mínimo durante un ano completo inmediatamente anterior ao seu ingreso no centro.
- Ter recoñecido un grado de minusvalía igual ou superior ao 33% polos Equipos de Valoración e Orientación e non ter necesidade de axuda de terceira persoa.

3.- TRANSPORTE

En Asпамite contamos con dous medios de transporte para prestar este servizo, transportando aos usuarios dende paradas próximas ás súas casas ata os Centros e viceversa.



Un **microbus** de 32 prazas para os usuarios de Teo, subvencionado polo Concello de Teo, no que os usuarios están acompañados durante todo o traxecto dunha coidadora.

Unha **furgoneta** de 8 prazas para os usuarios de concellos limítrofes a Teo, para o cal existe un copago entre os usuarios deste servizo e a Xunta de Galicia.

Este servizo é común aos dous centros e permanece activo dende xaneiro a decembro, a excepción do mes de agosto, no que os Centros permanecen pechados por vacacións.

4.- COMEDOR

O servizo de comedor permanece activo dende xaneiro a decembro a excepción do mes de agosto no que os Centros permanecen pechados por vacacións.

Actualmente está adxudicado á empresa Freire Chico.



ACTIVIDADES REALIZADAS



13

ACTIVIDADES REALIZADAS

Actividades do servizo de **Atención Diurna:**

- **Estimulación cognitiva:** Tratamos de reforzar as capacidades mentais que permiten aprender, pensar, razoar, resolver problemas, etc.



- **Estimulación sensorial:** A estimulación multisensorial é un instrumento utilizado co obxectivo de mellorar as condicións de vida das persoas con discapacidade. Para elo recorreremos a medios e estratexias que traballan as capacidades máis básicas do ser humano: as sensacións, a percepción e a integración sensorial.



- **Psicomotricidade:** Potenciar a actividade corporal, o pracer de xogar e o contacto cos demais construíndo algo xuntos. A través da práctica psicomotriz trabállanse as facultades sensoriomotrices, emocionais e cognitivas.



- **Ocio e lecer:** Axuda a fomentar as relacións interpersoais, a promover a participación do grupo e a conseguir un clima armónico. De xeito guiado, as persoas usuarias do centro de día participan en xogos nos que deben seguir e respetar turnos e normas; tamén hai espazo para o xogo libre non dirixido, no que se promove a autonomía, a creatividade, a toma de decisións, etc.



- **Musicoterapia:** A través deste taller introducímonos no mundo da música, traballamos de xeito lúdico o ritmo, a entonación, a intensidade, a melodía e o silencio. Estas propiedades sonoras utilizámolas como instrumento de expresión e comprensión de sentimentos e emocións, para a rehabilitación das persoas usuarias .



- **Expresión plástica e artística:** Traballamos o desenvolvemento da motricidade fina, ademais de estimular o sentido da estética e da creatividade. Exploramos e coñecemos algunhas das obras de Arte máis famosas da Hª da Humanidade; aportando información que nos proporcione unha visión xeral das formas de expresión artística que nos rodean.



- **Uso de novas tecnoloxías:** Apoiámonos nas novas tecnoloxías para potenciar ao máximo as capacidades a través de distintas actividades de estimulación cognitiva; utilizando distintos programas informáticos educativos como reforzo e apoio nas distintas áreas de traballo (áreas perceptivas visuais, auditivas, etc...)



➤ **Axuste persoal:**

- **Habilidades básicas da vida diaria (ABVD):** Formación e capacitación de hábitos relacionados co aseo, vestimenta, alimentación e autocoidado en xeral.



- **Habilidades sociais e comunicativas:** Inclúe todas as habilidades relacionadas coa capacidade de expresar e comprender información mediante a palabra falada.

➤ **Áreas complementarias:**

- **Cociña:** Durante o ano, os usuarios preparan distintas receitas para degustar. É unha actividade que nos permite aprender a manipular os alimentos, gozando do proceso de elaboración dos menús.
- **Saídas ao supermercado:** En grupos recucidos, realizamos saídas ao supermercado para traballar a identificación de produtos, seccións, etc. E poñer en práctica unha interacción axustada.
- **Xardinería:** Participación no embelecemento do entorno, realizamos actividades de plantación de flores de temporada e mantemento do xardín.
- **Iniciación ao teatro:** Mediante exercicios sinxelos de imitación, improvisación, etc; logramos desenrolar a nosa imaxinación de xeito ameno e relaxado.



Actividades do servizo de **Atención Ocupacional**

➤ **Axuste persoal:**

- **Actividades Instrumentais da vida diaria (AIVD):** Mediante o adestramento nestas actividades trátase de fomentar unha maior independencia e autonomía, mellorar as destrezas de execución e adquirir hábitos e rutinas axeitadas.
 - Xestión da comunicación
 - Habilidades do fogar e seguridade
 - Manexo do euro e xestión de compras
 - Xestión e manexo da medicación
 - Taller de cociña
 - Saídas ao supermercado
 - Manexo do transporte
 - Mobilidade na comunidade
 - Utilización dos recursos da comunidade
 - Aplicación de novas tecnoloxías

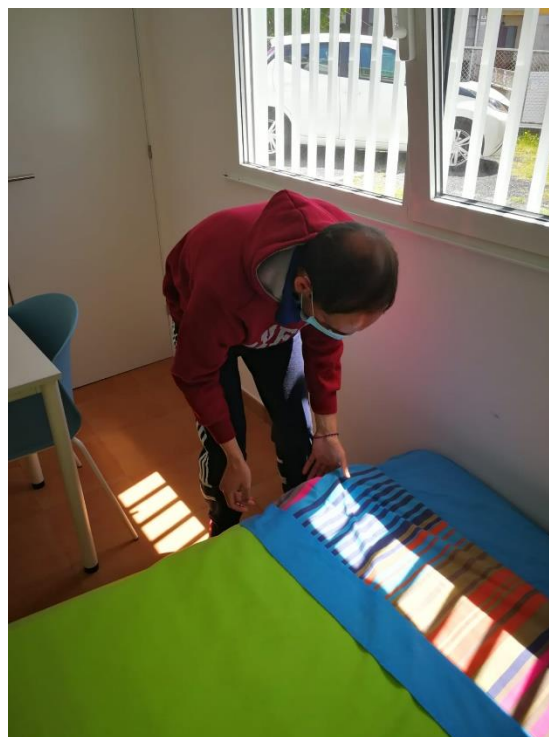

- **Habilidades Básicas da Vida Diaria (ABVD):** Formación e capacitación de hábitos relacionados co aseo, vestimenta, alimentación e autocoidado en xeral, enfocados a súa autonomía e promoción da vida independente.

- **Habilidades sociais e comunicativas e estratexias para afrontar situacións:** Nesta área traballamos as condutas necesarias para interactuar e relacionarnos cos demais adecuadamente. As actividades que se realizan na aula están baseadas en situación reais da vida diaria nos diferentes ámbitos: formativo, laboral, social e familiar.

- **Educación laboral**
 - Orientación e formación laboral: co obxectivo primordial de facilitar a inserción social e laboral das persoas con diversidade, formamos aos usuarios para a busca de emprego activa, traballando a alfabetización dixital, a elaboración de currículums, a preparación de entrevistas, o coñecemento das ferramentas de busca de emprego, etc...; e achegámoslle recursos, a través dos talleres pre-laborais, que favorezan o desenvolvemento de competencias e habilidades (de autonomía persoal, responsabilidade, perseveranza, compromiso...), co fin último de posibilitar o seu acceso a un emprego remunerado.

- Talleres prelaborais:

- **Cestería:** Taller de artesanía tradicional no que participan todos os usuarios.
- **Confección de alfombras:** Labor artesanal de tecido de alfombras con distintos niveis de execución.
- **Ensartado:** Mediante o ensartado de abalorios, illadores e outros obxectos conseguimos que os usuarios desenvolvan as habilidades motoras finas e a súa capacidade de concentración.
- **Xardinería:** Cultivo e coidado do horto ecolóxico do centro.
- **Encadernación:** Aprendemos a realizar distintos tipos de encadernación coñecendo as ferramentas e materiais que se empregan neste oficio.
- **Bordado:** Con esta actividade, que comezamos este ano, adornamos diferentes telas empregando agulla e fíos de cores fomentando a creatividade de cada usuario.



➤ **Actividades complementarias**

- **Teatro e expresión artística:** A simulación de situacións ficticias é unha fonte amplísima de experiencias que nos permite aprender a relacionarnos e comunicarnos a través da linguaxe corporal, xestual, etc.

As artes escénicas como ferramenta terapéutica reportan numerosos beneficios para os usuarios (mellora da atención, concentración, motivación, memoria, razoamento, coordinación, estruturación espazo-temporal, control postural, ritmo, autonomía...), e como instrumento de inclusión social ofrece a este colectivo visibilidade e recoñecemento.

- **Ocio e lecer:** Nesta área promóvese a exploración e a participación activa no lecer no centro e na casa, fomentando que os usuarios e usuarias identifiquen intereses, habilidades e actividades apropiadas, e participen nelas. Destacamos o “*programa de dinamización do tempo libre fora do centro*”, para facilitar o contacto e a súa inclusión na comunidade.

Actividades do servizo de Atención Terapéutica, asistencial e ocupacional

A partir dunha valoración inicial integral de cada usuario (Plan de Atención Individual), procédese a realizar unha programación persoalizada, de todas as actuacións vinculadas á promoción da saúde.

Para cada persoa establécense obxectivos e actividades para desenvolver a súa autonomía persoal, tanto funcional como psicosocial.

- **Apoio e atención psicolóxica:** Nestes programas de intervención en funcións psicoafectivas, equilibrio psicolóxico e problemas conductuais, priorízase, a través de distintas estratexias terapéuticas, mellorar a calidade de vida de cada usuario, reforzando as súas capacidades, e facilitar a mellora das relacións interpersoais, para evitar o aillamento físico e emocional.

- **Terapia Ocupacional:** O programa ten como obxectivo a consecución do máximo nivel de autonomía e independencia persoal dos usuarios, dando apoio específico ás persoas que mais o necesitan, para mellorar as súas condicións físicas, cognitivas, sensoriais e psicosociais, entre outras.



- **Fisioterapia:** Ofrecemos unha atención especializada para abordar os problemas de movemento e dependencia, proporcionándolle a todos os usuarios unha maior capacitación física.



➤ **Actividades complementarias de rehabilitación**

- **Educación física:** Dende os centros promovemos a práctica continuada de exercicio físico, posto que proporciona a todos os usuarios importantes beneficios para a súa saúde.
- **Natación:** Acudimos á piscina municipal da Ramallosa para asistir aos cursos de iniciación e perfeccionamento de natación adaptada.
- **Pilates adaptado:** Melloramos a nosa postura, aprendemos a respirar correctamente e relaxarnos no día a día.
- **Actividades terapéuticas de escritura expresiva e grafoexpresión:** Neste taller traballamos as emocións dende a expresión corporal, a escritura e o debuxo.



Información, orientación e apoio ás familias

Como equipo interdisciplinar, todas as especialidades coordínanse en función do plan de atención individualizado (PAI) de cada persoa.

Esa coordinación amplíase ao ámbito da familia que en todo momento é informada, a través do seu titor/titora, dos aspectos referidos ao PAI do seu familiar no servizo, da súa evolución e das medidas que se recomendan desenvolver no fogar.

A nivel individual, os profesionais do servizo asesoran e apoian ás familias en función das súas necesidades específicas, demandas e intereses.

E, dende este servizo, en coordinación cos profesionais de referencia dos centros hospitalarios, servizos sociais, etc., tras analizar as necesidades principais, faise unha proposta conxunta para proporcionar a cada familia as ferramentas e recursos necesarios que lles permitan afrontar novas circunstancias, contribuíndo así á mellora da súa situación vital.

Actividades de **Intervención comunitaria**

Dende este servizo promovemos o uso de recursos comunitarios, orientados á normalización, contribuíndo a unha maior participación social dos usuarios, ao desenvolvemento da súa autonomía persoal e a mellora da súa autoestima. Ao longo do ano organízanse distintas accións de apoio social, como campañas de sensibilización e prevención, e actividades de integración e participación na vida social e cultural.

CAMPAÑAS DE SENSIBILIZACIÓN E PREVENCIÓN

- **8 de marzo, Día Internacional da Muller:** Reflexionamos sobre todo o construído e aquilo aínda pendente en materia de dereitos e igualdade de xénero.

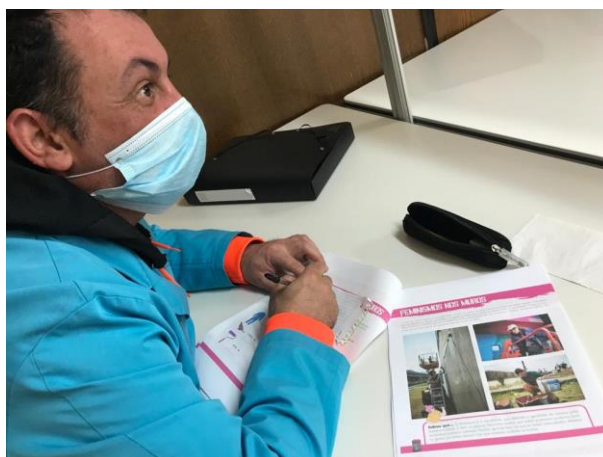

➤ **Actividades polo Día Contra a Violencia de Xénero:**

En Asпамite realizamos diferentes actividades con motivo do Día pola Eliminación da Violencia contra a Muller e talleres de fomento da igualdade entre homes e mulleres.



➤ **Día internacional das Persoas con Discapacidade:** Un ano máis varias asociacións e federacións de persoas con diversidade funcional mantivemos o programa “*Baixo o mesmo paraugas*” para loitar porque os dereitos das persoas con diversidade funcional sexan realmente universais.



PARTICIPACIÓN NA VIDA SOCIAL E CULTURAL

- **Brión Inclue:** Participamos na iniciativa Brión Inclue asistindo a unha obra de teatro na que se mistura humor, música e maxia.



- **Día do Libro:** participamos na gravación dun video que realizou o Concello de Teo polo día do libro.



OUTRAS ACTIVIDADES

➤ Entroido e Samaín



➤ **Celebramos os Maios:** É unha festa popular de exaltación da natureza. Confeccionamos os nosos maios e fixemos bailes ao seu arredor.



➤ Celebramos o Día das Letras Galegas:



➤ Celebramos o San Xoán:



➤ **Ti si que vales!:** Simulando un coñecido concurso da televisión cada usuario do Centro de Día preparou unha actuación a cal representou diante dun xurado formado por usuarios e persoal do Centro Ocupacional. Así disfrutamos durante unha tarde das actuacións.



- **Obradoiro de confección de monicreques:** A Asociación Morreu o Demo contactou con nós para levar a cabo este obradoiro. Este ano participaron os usuarios dos dous centros ao longo de tres sesións. A primeira sesión consistiu en confeccionar monicreques de papel con variña na cabeza para poder movelos; na segunda deseñaron, elaboraron e montaron os decorados e na terceira fixeron unha representación, en pequenos grupos, da feira do San Martiño.



- **Talleres de relaxación**



➤ **ECO-RETOS VOZ NATURA:** Consiste en realizar actividades relacionadas co coidado do medioambiente.

- Eco-reto Limpamos: Limpamos un tramo do Camiño de Santiago.
- Eco-reto Investigamos: Investigamos a flora e fauna de Galicia e aprendemos a diferenciar entre as especies autóctonas e as invasoras.
- Eco-reto reutilizamos: escollemos puzzles incompletos que tiñamos no centro para facer unhas bonitas decoracións que colgamos nas nosas árbores de Nadal.



- **Visita do Director Xeral de Maiores e Persoas con Discapacidade:** o Director Xeral de Maiores e Persoas con Discapacidade, Don Fernando González Abeijón, visitou as nosas instalacións e interesouse polas nosas actividades.



- **FESTIGUAL:** Participamos no concurso fotográfico do festival de artes pola inclusión cultural.



- **Celebramos o Nadal:**



MELLORAS NA ASOCIACIÓN

- **Reformas na planta baixa do local:** Ao longo deste ano fóronse acometendo as obras de reforma da planta baixa da sede da Asociación

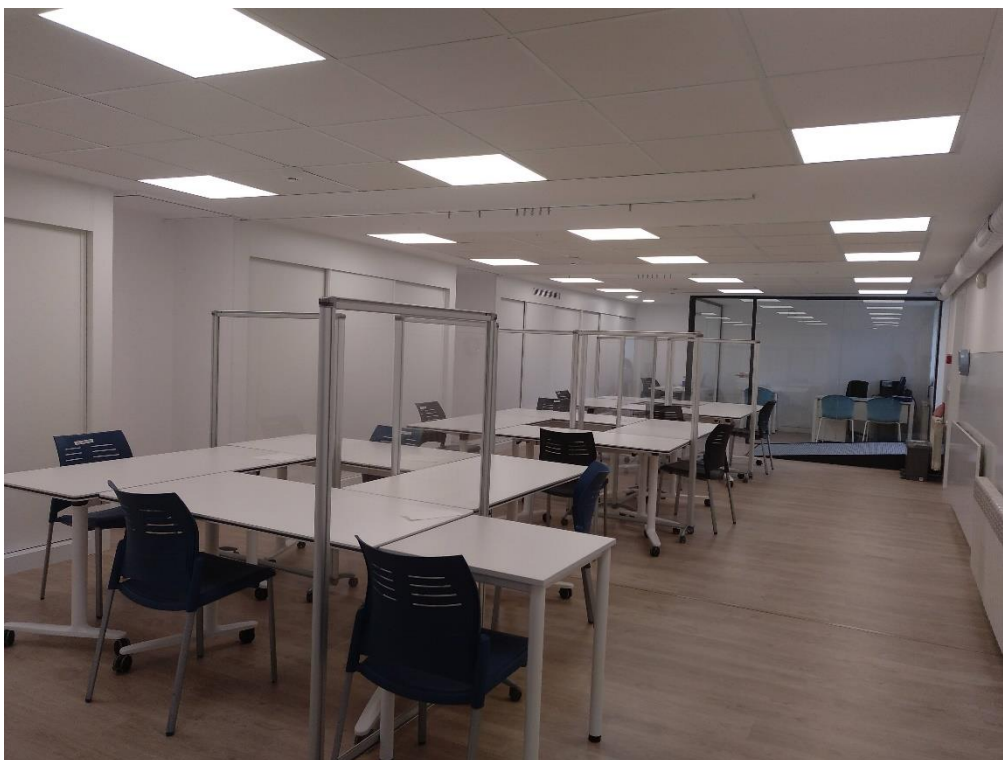

AXUDAS E SUBVENCIÓNS



- Convenio de 10 prazas de Centro de Día e de 14 de Centro Ocupacional
- Subvención 0,7% do IRPF para o acondicionamento e mellora das condicións térmicas e de salubridade da pranta baixa de Asпамite



- Subvención para mantemento de servizos sociais: Programa de rehabilitación (Fisioterapia, Pilates adaptado, musicoterapia, rehabilitación e estimulación neuropsicolóxica) e prevención hixiénico-sanitaria
- Subvención para investimento de servizos sociais: Acondicionamento e mellora das condicións térmicas e de salubridade da pranta baixa de Asпамite



CONCELLO DE **TEO**

- Convenio do transporte diario dos usuarios
- Subvención de igualdade entre homes e mulleres
- Outras axudas anuais para o mantemento do Centro



- Subvención para actividades



- Axuda para o programa de educación medioambiental e xardinería



- Axuda nominativa



- Axuda para actividades dos Centros.

COLABORADORES

ASPAMITE NA PRENSA E NAS REDES SOCIAIS

oCorreo da Área de Compostela

Un total de 22 usuarios/as reciben atención en el centro ocupacional o centro de día // Participan a diario en múltiples actividades y talleres // Seguirán trabajando para potenciar las competencias individuales y de grupo

La lucha por la inclusión de la diversidad desde la Asociación Aspamite



Usuarios de Aspamite realizando tareas en los ordenadores, separados por mamparas. Foto: Aspamite.

La defensa de la dignidad y derechos de las personas con diversidad funcional es el objetivo de la asociación Aspamite, creada por un grupo de padres y madres de Teo en noviembre del año 1994. Con la ayuda del Concello y el trabajo de sus fundadores, y otros colaboradores que se fueron sumando progresivamente, son ya veintisiete años trabajando para lograr una atención especializada para sus hijos/as u hermanos. Ahora son más de 200 socios que con su aportación anual hacen que el proyecto Aspamite continúe con su labor.

Desde prácticamente sus inicios, la Asociación de Padres con Diversidad Funcional de Teo pertenece a Cogami (Confederación Gallega de Personas con Discapacidad), la cual se encarga de informarles sobre cualquier tema que les pueda afectar, así como ayudar en las tareas que llevan a cabo.

En un principio la idea de Aspamite era centrarse en la atención de usuarios del Concello teense, pero con el tiempo se fue ampliando a otros municipios. De esta manera, en la actualidad acogen usuarios de Santiago de Compostela, Boqueixón, Rois, Padrón y A Estrada.

Su domicilio social, situ en Teo, tiene capacidad para 25 usuarios. "Hoy en día el número de usuarios es de 14 en el centro Ocupacional y ocho en el centro de día ", apunta Ángel Javier Morón Pérez, presidente de Aspamite.

SERVICIOS Y ACTIVIDADES. El horario de apertura del centro es de 12:00 a 19:00, con servicio de catering para comedor. "Tenemos un servicio de autobús y furgoneta adaptada que recoge al inicio de jornada y deja a final de la misma a los usuarios en sus paradas correspondientes", añade.

Para todos ellos ofrecen servicios de atención diurna, ocupacional y terapéutica, orientación y apoyo a las familias y actividades de intervención comunitaria. Dentro de cada uno de estos apartados se desarrollan múltiples actividades (estimulación cognitiva y sensorial, psicomotricidad, musicoterapia, expresión plástica, teatro) y talleres (cestería, encuadernación, cocina, alfombras o jardinería, etc.)

Para poder llevar a cabo una buena atención de estas personas cuentan con una plantilla formada por ocho profesionales. Una psicóloga, que, a parte de sus funciones educativas, ejerce como directora de los Centros, dos profesoras de taller, una encargada de taller, un terapeuta ocupacional, una administrativa y una cuidadora. "A mayores, tras el reinicio de la actividad después del confinamiento, contamos con la incorporación de una enfermera que es la responsable de los temas higiénicos y sanitarios", cuenta el presidente.

INICIATIVA "SOMOS CAPACES". Para poner en valor y dar a conocer el trabajo que realiza la entidad, mantienen contacto con otras instituciones similares y realizan experiencias didácticas como la organización del Concurso de Relatos Cortos en Galego que lleva el lema "Somos Capaces", dirigido a alumnos de Infantil, Primaria y Secundaria de centros de Galicia. En la entrega de premios al alumnado, los usuarios de la Asociación teense suelen estrenar obra de teatro. Además, con los relatos premiados editan un libro recopilatorio, que ya va por la tercera edición. "Este año, dada la situación que vivimos, trataremos de seguir trabajando en este sentido en las redes sociales", comenta.

MESES DE PANDEMIA. Aspamite cerró sus puertas el 13 de marzo de 2020 y reanudó la actividad el 7 de septiembre de 2020. Para poder reiniciar y cumplir con la normativa sanitaria que se les exigió a los Centros como este fue necesaria una adaptación para así "garantizar un entorno seguro para los usuarios y el personal". Para ello se vieron en la obligación de realizar una inversión considerable para la adquisición de mamparas transparentes y mesas individuales para cada usuario, grifos con sensor, felpudos desinfectantes, dispensadores de gel hidroalcohólico con sensor, medidores de temperatura por infrarrojos, adaptación de dos espacios para sala de aislamiento en caso necesario... "Fue complicado ya que durante el periodo de cierre no tuvimos ingresos, pero estamos satisfechos de poder mantener la actividad con la mayor seguridad posible", confiesa.

LARGO CAMINO HACIA LA INSERCIÓN SOCIAL. Ángel Morón considera que todavía hay mucho camino por recorrer para lograr la inclusión de personas con discapacidades. A diario el equipo profesional de Aspamite trabaja en conseguir potenciar las competencias individuales y de grupo. Desde su creación hasta hoy buscan un reconocimiento a la persona, independientemente de que sus capacidades sean diferentes.

Gana en comodidad el local teense de Asпамite



Trabajos de adecuación del local de Asпамite. Foto: Asпамite

TEO. La Asociación de Pais de Persoas con Diversidade Funcional de Teo (Asпамite) acaba de poner en marcha el acondicionamiento y mejora de las condiciones térmicas y de salubridad de la planta baja de su local social, cedido por el Concello teense durante 50 años.

A través de esta obra menor, Asпамite pretende mejorar las condiciones de vida de las personas usuarias y del personal que trabaja en la Asociación, así como la prestación de los servicios que se ofertan en su sede. Y para poder ejecutar esta reforma, la entidad contó con la financiación de la Xunta, procedente de la convocatoria de subvenciones con cargo a la asignación tributaria del 0,7 % del IRPF, que las personas contribuyentes derivan marcando el X solidario en la declaración de la renta y se destinan a la realización de programas de interés general para fines de carácter social, bajo la gestión de Cogami. Otra parte de la financiación de esta obra se realiza a través de la Diputación Provincial de A Coruña a través de la convocatoria de subvenciones para inversión en Servicios Sociales durante 2021.

Asпамite es una organización sin fines de lucro y declarada de utilidad pública. Fue constituida en el año 1994 para la atención a personas con diversidad funcional, y se trata de una entidad miembro de la Confederación Galega de Persoas con Discapacidade. M.O.

Aspamite adapta su sede de Teo con fondos del 0,7 % social para reforzar su actividad

EMMA ARAÚJO
SANTIAGO / LA VOZ



La asociación cuenta con un centro de día y talleres ocupacionales que suman 24 plazas

05 ago 2021 . Actualizado a las 23:37 h.

Aspamite, la **Asociación de pais de persoas con diversidade funcional de Teo**, está en estos momentos inmersa en la **remodelación de sus instalaciones**, una antigua escuela unitaria cedida por el Concello durante 50 años, para adecuarlas a la actividad que desarrollan en el edificio, que cuenta con un **centro de día y talleres ocupacionales**.

El presidente de Aspamite, Ángel Morón, destaca que tras la remodelación del primer piso ahora le toca a la planta baja del inmueble, dando así continuidad a un proyecto que busca, según explica, «modernizar el espacio para adaptarlo a las necesidades de los usuarios para disponer de aulas más amplias, con mayor una eficiencia energética y condiciones higiénico-sanitarias». Entre las remodelaciones ya realizadas destaca la **dotación de ascensor** y la instalación en la primera planta de un sistema de **ventilación**, especialmente importante en estos momentos, además del acondicionamiento de una **sala de descanso** para los usuarios.

Además, para hacer frente a la pandemia, en las instalaciones de Aspamite, que permanecieron cerradas durante meses, fue necesario añadir mamparas individuales para impartir los talleres y extremar las medidas sanitarias exigidas para cumplir con los distintos protocolos.

Las reformas están financiadas por Aspamite y por distintas administraciones públicas, entre las que se encuentran la Diputación y la Xunta, con la aportación, en este último caso, del 0,7 % del IRPF procedente de las declaraciones de la renta que marcan la casilla de apoyo a entidades sociales. Por ello, Ángel Morón destaca la importancia del apoyo recibido porque, de lo contrario, entidades como Aspamite no podrían desarrollar su trabajo, ya que necesitan una plantilla de ocho personas para atender a un máximo de 24 usuarios (la plaza número 25 se reserva siempre para el período de adaptación de las personas que llegan por vez primera.)

El centro de Aspamite, al mantener un convenio con la Xunta, también atiende a personas de municipios del entorno, como Santiago o A Estrada, consiguiendo así fondos para seguir trabajando. En el caso de las personas censadas en Teo, este Concello financia el transporte en autobús a su sede de As Galanas, un servicio que el resto de usuarios también pueden utilizar, aunque deben trasladarse hasta los puntos de recogida del autobús dentro del término municipal.

Archivado en: Teo



ASPAMITE

ASPAMITE inicia as obras de acondicionamento da pranta baixa do seu centro social

06-08-2021 16:33:50

TEO | A Asociación de Pais de Persoas con Diversidade Funcional de Teo (ASPAMITE) inicia as obras de acondicionamento e mellora das condicións térmicas e de salubridade da planta baixa do seu local social. Este local foi cedido polo concello de Teo a Aspamite durante 50 anos. A través desta obra menor Aspamite pretende mellorar as condicións de vida das persoas usuarias e do persoal que traballa na Asociación, así como mellorar a prestación dos servizos que se ofertan na súa sede.

Para poder executar esta reforma a entidade conta co financiamento da Xunta de Galicia, procedente da convocatoria de subvencións con cargo á asignación tributaria do 0,7% do IRPF, que as persoas contribuíntes derivan marcando o X solidario na declaración da renda, destinadas á realización de programas de interese xeral para fins de carácter social, e a cal é xestionada dende COGAMI. Outra parte do financiamento desta obra realízase a través da Deputación de A Coruña a través da convocatoria de subvencións para investimento de Servizos Sociais durante o ano 2021.

A Asociación de Pais de Persoas con Diversidade Funcional (ASPAMITE) é unha organización sen fins de lucro e declarada de Utilidade Pública constituída no ano 1994 para a atención a persoas con diversidade funcional. Aspamite é entidade membro de COGAMI (Confederación Galega de Persoas con Discapacidade). **Departamento de comunicación**

Aspamite presume ya de un local social totalmente renovado

Mejoró en su salubridad y condiciones térmicas con ayudas provinciales y autonómicas del 0,7 %



La planta baja del local de Aspamite ya renovada. Foto: AT

La Asociación de Pais de Persoas con Diversidade Funcional de Teo (Aspamite) acaba de dar por finalizadas las obras de acondicionamiento y mejora de las condiciones térmicas y de salubridad de la planta baja de su local social. Este local fue cedido por el Ayuntamiento de Teo a la citada entidad durante cincuenta años, y ahora ha mejorado tanto en lo que se refiere a habitabilidad como en comodidad para trabajar.

Así, a través de esta obra menor, Aspamite consigue una evidente mejora en las condiciones de vida de las personas usuarias y del personal operativo en la asociación, así como de la prestación de los servicios que ofertan en su sede.

Para poder ejecutar esta reforma, la entidad contó con la cofinanciación de la Xunta de Galicia, procedente de la convocatoria de subvenciones con cargo a la asignación tributaria del 0,7 % del IRPF, que las personas contribuyentes derivan marcando la X solidario en la declaración de la renta, destinadas a la realización de programas de interés general para fines de carácter social, y que fue gestionada desde la Confederación Galega de Persoas con Discapacidade (Cogami.) Otra parte de la cofinanciación de esta obra se canalizó a través de la Diputación de A Coruña a través de la convocatoria de subvenciones para inversión de Servicios Sociales durante el presente año.

La Asociación de Pais de persoas con Diversidade Funcional de Teo (Aspamite) es una organización constituida en 1994, miembro de Cogami, sin fines de lucro y declarada de utilidad pública. Según sus redes sociales, atienden también a usuarios llegados de otros ayuntamientos, como Santiago, Boqueixón, Rois, Padrón o A Estrada.



TEO

Aspamite concluye las obras de su centro social en As Galanas

LA VOZ



En el local social cedido durante 50 años por el Concello de Teo

11 sep 2021 . Actualizado a las 05:05 h.

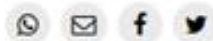

Comentar - 0

La Asociación de Pais de Persoas con Diversidade Funcional de Teo (Aspamite) concluye las obras de acondicionamiento de la planta baja de su local social, cedido durante 50 años por el Concello de Teo en la travesía de As Galanas. La entidad contó con cofinanciación de la Xunta y de la Diputación de A Coruña.

ASPAMITE

Asociación de Pais de Persoas con Diversidade Funcional de Teo



DIRECCIÓN:

Travesía das Galanas, 71 – Calo
15886 Teo (A Coruña)



TELÉFONOS:

Fixo: 981548701

Móbil Dirección: 659685495

Móbil Administración: 629322601



EMAIL:

aspamite@aspamite.org

REDES SOCIAIS:



Facebook: www.facebook.com/Aspamite



Twitter: @Aspamite



Instagram: @aspamite



PÁXINA WEB:

www.aspamite.org